

広報

つるた

鶴と国際交流の里

TSURUTA

2026



1 No.783

謹賀新年

令和8年 新年号

写真撮影／神 秀次郎さん（鶴田写真クラブ）



鶴田町長
相川 正光

年頭にあたって

明けましておめでとうございます。謹んで年の初めのお祝いを申し上げます。皆さまには、すがすがしい新春をお迎えのことと心からお喜び申し上げます。

昨年を振り返りますと、物価やエネルギー価格の高騰が続き、家庭の暮らしや事業者の経営に大きな影響が及びました。町では、水道の基本料金の免除など、町民生活を守るための取り組みを進めて参りましたが、本年も引き続き、物価高騰の影響を最小限に抑えるため町民に寄り添った施策を強化し、安心して生活できる環境づくりに努めて参ります。

また、気候変動を要因とする人里への熊出没のほか果樹への有害鳥獣の被害が全国的に増加し、当町においても課題となっておりま

す。町では、鳥獣被害対策実施隊を設置し、狩猟免許取得費助成事業の実施など対策を講じて参りましたが、本年は県や関係機関と連携し、さらに効果的な対策を検討して参ります。

す。4月には鶴の舞橋改修工事完成記念式典を開催し、通年で渡ることができるようになったことをPRすることで、観光や地域振興のさらなる活性化につなげて参ります。

中学校改修事業については、令和4年度から進めてきた外部改修工事を終え、令和7年度からは新たに校舎へのエレベーター設置に向けて行ってきた実施設計も完成することから、来年度にはエレベーター設置工事に着手し、バリアフリー化を推進することで次代を担う子どもを育成する義務教育環境の充実を図って参ります。

当町に移転して3年目となる下山学園高校は、つるたまつりへの参加をはじめ、昨年は「ふるさと自慢わがまちCM大賞」の製作に挑戦するなど、町の魅力発信にも積極的に取り組んでくださいました。町としても、今年4年目に入る地元の高校であり、大巻出身の故下山弘氏が創設した下山学園高校に対し、連携を図りながら支援を継続して参ります。

旧水元中央小学校を活用した地域活性化センター「ツルタラボ」は、開設から1周年を迎え、地域住民や事業者、学生など多くの方々

の交流と挑戦の場として利活用が進んでいきます。今後も、様々な活動が育まれる拠点として、さらなる活用を図って参ります。

フッドリバー市との姉妹都市締結については、令和9年度に50周年を迎えるため、その年の記念事業としては記念誌製作や親善訪問などを予定しております。本年はその50周年記念事業に向けての機運を醸成していくため、様々な場面で町内外に向けて情報発信し周知していくこととしております。

本年も、町民の皆さまと共に知恵を出し合い、新たな地方創生施策をはじめ、未来に繋がる分野での取り組みを進めるとともに、まずは、物価高騰対策を最優先に取り組みながら、「若い世代から選ばれるまちづくり」の実現を目指して、誠心誠意努力して参りますので、なお一層のご理解、ご協力を賜りますようお願い申し上げます。

結びに、本年も皆さまにとりまして健やかで幸多い年でありますようお願い申し上げます。新年のあいさつといたします。



鶴田町議会議長
加賀谷 忠榮

初春を迎えて

明けましておめでとうございます。令和8年の年頭にあたり、町議会を代表して謹んで新年のごあいさつを申し上げます。

町民の皆さまには、希望あふれる輝かしい初春をお迎えのことと心からお慶び申し上げます。また、日頃より町議会に對しまして多大なるご理解とご協力を賜り、厚くお礼申し上げます。

昨年を振り返りますと、記録的な大雪に始まり、夏は真夏日が23日続いた記録的な猛暑そして年末には青森県東方沖地震により震度5弱の強い揺れを観測しましたが、幸いにも町民の皆さまが無事であったことは、何よりございました。

町の基幹産業の農業であります。コメについては、高温障害などの被害は限定的であったものの、田植え期以降の低温の影響により、「コメの出来具合を示す新しい指標「作況単収指数」は津軽で98となり、平均をやや下回る収量となりました。価格は「令和のコメ騒動」と騒がれた前年から続く高騰により、政府が備蓄米を放出するなど対策をしましたが、コメの店頭販売価格は依然として高値が

続いております。つがるに起きた農協におけるコメの生産者概算金についても、「まつしぐら」「はれわたる」が3万円、「青天の霹靂」が3万4千円で過去最大を記録しております。

りんごについては、雪害や干ばつなどの影響に加え、カメムシや鳥による被害などもあり、収穫量は減少となる見通しであります。仕上がりは良好とのこと、前年以上に高値傾向で取引されております。

スチューベンについては、猛暑や雨不足の影響が心配されましたが、糖度が十分に乘った上出来な仕上がりだと聞いております。

町のシンボル「鶴の舞橋」ですが、3か年にわたる大規模改修工事が最終年度となり、今年の春には生まれ変わった「鶴の舞橋」でたくさんのお観光客をお迎えし、賑わいをみせてくれるものと期待をしております。

また、地域活性化支援センター「ツルタラボ」（旧水元中央小学校）では、多種多様な企画イベントが開催され、町内外から多くの方々が訪れるなど、町活性化の一翼を担う施設となっているところであります。

そして、昨年日本各地を騒がせたのが、ク

マであります。当町でも、富士見湖パークや旧幸樹園付近にクマが出ました。町民の皆さまが安心安全な生活を送っていく上で、クマ対策は今後ますます重要になってくるものと思っております。

町議会は、加速するデジタル化社会に対応すべくタブレット端末を利用した会議を推進するほか、住民の代表機関として開かれた議会を目指し、町広報誌に定期的に議会活動報告を掲載するなど、積極的な情報発信に取り組んでおります。現在は、インターネットを活用した議会の動画配信についても計画を進めており、今後も行政への監視機能の役割を十分に果たしながら、町民の皆さまの意思を町政に反映させるため、議員一同全力を尽くしてまいります。

結びにあたり、本年が町民の皆さまにとりまして健やかで実り多き一年となりますようお祈り申し上げ、新年のあいさつといたします。

2025 鶴と国際交流の里 鶴田町のトピックス



豪雪災害対策本部を設置



1月

「豪雪対策本部」を設置。除雪部隊が結成され、倒壊の恐れがある住宅の除排雪が行われました。

有害鳥獣対策



4月

「鳥獣被害対策実施隊」の発足や狩猟免許取得を促すための補助金を創設。

さつま&つるたにぎりまんま塾



7月

町の小中学生が6年ぶりに、友好交流都市の鹿児島県さつま町を訪問しました。

山道町内会 大しめ縄奉納



8月

山道町内会は3年に1度の岩木山神社への大しめ縄の奉納を行いました。

第37回中学生大使フットリバー訪問団



3月

3月13日から19日の日程で、町の中学生16人が姉妹都市フットリバー市を訪問しました。

町民ふれあいスポーツフェスティバル



7月

町民19チーム600人が参加。子どもからお年寄りまで老若男女が楽しみました。

つるたまつり 2025



8月

ねぶた運行やミニライブ、つる凧あげ大会などさまざまな催しが行われました。

二十五歳の集い



9月

コロナ禍で成人式が中止となった2020年度新成人を対象にした「二十五歳の集い」が開催。

令和7年度 鶴田町褒賞等授与式

町政等の発展にご尽力された方々を表彰

12月18日（木）、町国際交流会館で、「令和7年度 鶴田町褒賞等授与式」が開催されました。行政や社会福祉の向上などの各分野で町政等の発展に貢献された9人の個人が受賞し、褒賞や感謝状が贈られ、功績をたたえました。

※写真は式典に出席された方および写真提供のあった方のみを掲載

鶴田町褒賞受賞者

◆特別功労褒賞

成田 春光氏（相原町）



6期18年にわたり農業委員会委員の職にあり、この間会長の重責を9年間務められ、農業委員会の組織運営と地域農業の振興に寄与されました。

瓜田 良一氏（尾原）

6期17年にわたり農業委員会委員の職にあり、農業委員会活動に精励し地域農業の振興に寄与されました。

◆功労褒賞

高橋 洋美氏（東瀬良沢）

3期9年にわたり農業委員会委員の職にあり、この間水稻部長を務められ、農業委員会活動に精励し地域農業の振興に寄与されました。

尾崎 稚子氏（大巻）

26年にわたり食生活改善推進員として、住民の食生活改善と食育の推進を図り、地域住民の健康づくりに寄与されました。

小野寺 精子氏（山道）

18年にわたり保健協力員として、住民の健康増進と保健福祉の向上を図り、地域住民の健康づくりに寄与されました。

齋藤 洋子氏（亀田）

22年にわたり食生活改善推進員として、住民の食生活改善と食育の推進を図り、地域住民の健康づくりに寄与されました。

感謝状贈呈（叙勲）

◆旭日単光章

故・須郷 陸奥雄氏（境）



多年にわたり鶴田町議会議員として、公共の福祉向上と地方自治の振興発展に寄与されました。

◆瑞宝単光章

笹森 武雅氏（桜町）



多年にわたり消防職員として、消防行政に精励され、公益と民生の安定に寄与されました。

坂本 彰彦氏（西瀬良沢）



多年にわたり伝統工芸業務に精励され、津軽塗伝統工芸士会会長として、技能者の地位向上と後継者の確保に努められ、業界の振興発展に寄与されました。



りんごの栽培技術を称える

12月25日（木）、青森県りんご品評会褒賞授与式が行われ、鶴田町のりんご農家の方々が受賞しました。

▽青森県りんご品評会

【団体の部】

・品種：サンふじ・シナノゴールド 金賞
全県第8席《青森県知事賞》 野木支会

【個人の部】

・品種：王林 金賞 佐藤 拓真

シークワーズに挑戦!

青森県に関する



◎賞品提供

道の駅つるた「鶴の里あるじゃ」
(株) 幡龍

【クイズの解き方】

右のクイズの答えをシークワーズのマスから探し出し、余ったマスを左上から1行ずつ右に読むと、答えが導き出されます。

ルール

- 縦・横・斜めに読む
- 文字の大小の区別なし
- 1つのマスを複数回使う場合あり

ハ	ネ	ト	ツ	ヤ	ヨ	イ	ガ
ケ	ノ	シ	ル	イツ	ガス		
ル	イ	ナ	リ	ワ	フ	カ	チ
セ	イ	カ	ン	キ	ユ	ダ	ユ
ア	オ	モ	リ	サ	ニ	ケ	ー
オ	シ	ト	ギ	ン	マ	キ	ベ
イ	チ	ゴ	ニ	メ	ジ	ミン	
ケ	ミ	ク	ロ	マ	グ	ロ	コ

応募締切

2/4

(水)

必着

クイズ

指定された文字数に合う答えを探そう。

3 文字

- ①「神様にお供えするもち」という意味を持つ津軽の郷土料理●●●もち
- ②青森ねぶた祭の踊り手
- ③豪雪地帯としても有名な酸性泉の●●●温泉
- ④つがる市にある「千本鳥居」が有名な高山●●●神社
- ⑤名前のとおりサヤが毛深い枝豆

- ⑤南部地方の郷土料理で、ウニとアワビを使ったお吸い物
- ⑥鶴田町に伝わる五穀豊穡を願い、穀物の種子で一枚の絵をつくる
- ⑦青森県が生産量日本で田子町が名産地の野菜
- ⑧岩木山周辺で栽培される甘みが特徴のトウモロコシ
- ⑨十二湖の一つで、コバルトブルーの美しい湖

4 文字

- ①「津軽の七草粥」とも言われる根菜や凍み豆腐などを細かく刻んだ汁
- ②「第10回青森県全国ゆるキャラすもう大会」の優勝者
- ③青森県立美術館にある巨大な白い犬の彫刻の作品名は●●●●犬
- ④青森県と北海道を結ぶ●●●●トンネル

5 文字

- ①津軽富士とも呼ばれる青森県の最高峰
- ②大間産が有名。海の黒いダイヤとも呼ばれる

6 文字

- ①鶴田町の特産品でニューヨーク生まれのブドウ

応募方法

はがきに答え、住所、氏名（未成年の方は保護者名も記入）、年齢と広報に対するご意見やご感想などを書き、次の宛先までお送りください。

〒038-3595 鶴田町大字鶴田字早瀬 200-1

鶴田町役場企画交流課 計画係 行

正解者の中から抽選で、下記の賞品をプレゼントします。

【道の駅つるた】スチューベン大福（6個）引換券

10名様

【(株) 幡龍】 幡龍 御食事券 1,000 円分

5名様

★ 12月号の答え

「サンタクロース」

○キーワード（掃除道具）
スポンジ、ホウキ、マスク、
ハタキ、バケツ、タワシ

【12月号の解答】

ス	ポ	ン	ジ	ホ
サ	ン	マ	ウ	ク
ハ	タ	キ	ス	ロ
バ	ケ	ツ	ー	ク
タ	タ	ワ	シ	ス

【12月号当選者（応募総数 24 通）】

PN「あかねのぼあば」さん、高橋実努利さん、棟方ゆりあさん、佐藤篤子さん、PN「にゃんこ先生」さん

交番あんぜん・あんしん通信

冬道の交通事故を防止しよう

令和6年12月に発生した交通事故のうち、約3割が冬道のスリップによる事故です。雪道はもちろんのこと早朝や夜間は路面が凍結する恐れがあるので運転に細心の注意を!



1・2・3で覚えよう!

～冬道の交通事故防止～

1割以上の
スピードダウン

2倍以上の
車間距離

3分以上
早めの出発

ゆとりを持って走ろう 心と時間と車間距離

【歩行者の皆さんへ】

積雪により死角が増えることによって、ドライバーから歩行者が見えにくくなります。

歩行者は「自分に気づいていないかもしれない」と慎重に横断するようにしましょう。

除排雪中の事故を防止しよう

◆令和6年度の雪害発生状況

【発生状況】

- ・発生件数：180件
- ・被害者：179人
- ・死亡者：10人

【発生要因】

雪害の多くは、除排雪中に発生しています。
屋根の雪下ろし中に、はしごや屋根から転落した事故が最も多く、次に屋根雪の落下による事故が多く発生。

広報文芸コーナー

作 川柳鶴田吟社、鶴田短歌会、たらの芽文芸クラブ



川柳鶴田吟社十二月句会作品

血圧がバランス取れず日々いら
ら

加速する月日の流れ乗り遅れ
成田あき子

サイコロを振って迷路をまだ歩く
下山ゆめ子

冬もまた朝日に元気もらっている
工藤りん子

身に付けた手職暮らしの武器にす
田中 薫

妻と母ご機嫌とって我が家あり
香田龍馬

なきけない政府につまらない野党
阿部ひろゆき

見送って夕陽に聞いた明日のこと
佐藤倫生

菊地志樹

確かめて三回正すイエスノー
工藤まさひろ

鶴田短歌会十二月作品

面会のわれにやさしく笑みている
妻はホームに暮らして四年
棟方文雄

神社での銀杏大木葉のきれいに
広がり眺めて通る
奈良鉄子

「津軽富士」頂上しろき平野では
天を見ながら稲刈り急ぐ
永沢忠義

やわらかな晩秋の陽に木蓮はいぶ
し銀色美しく在り
三浦悦子

四月には新入学の孫背負う深緑色
のランドセル届く

■鶴田短歌会 事務局 棟方文雄
☎ 0173 (22) 5103
松山裕子

たらの芽文芸クラブ十二月作品

十二月じしんがおおくてこわすぎ
る
香音

かくれんぼ早く見つけて冬の昼
冬冬の朝起きるのつらい眠すぎる
優愛

冬林檎鍋にぐつぐつ煮りんごだ
もみじ
ミカサ

マスクしてメガネがくもる冬の朝
織田信

遊びたい宿題たくさん冬休み
誠也

早く来い今年もサンタ来るのかな
さくら

もう一枚毛布を掛けて目を閉じる
落葉

ラジオから聞こえるオペラクリス
マス

気風やあまねく光白鳥へ
刃心 樹

■たらの芽文芸クラブ 事務局
☎ 0173 (22) 6341



戸籍の窓

(12月届出分：敬称略)



お誕生おめでとう

町 名 氏 名 保護者
西瀬良沢 釜范 さえ (耕成)



こめい福を祈ります

町 名	死亡者名	年齢
胡桃 館	木村 リエ	85
公園通り	神 ハルエ	92
みどり町	石川 利春	89
米 元	中野 ツエ	89
桜 町	神 健三	95
桜 町	花田 てつ	87
西瀬良沢	高橋 正勝	77
稲 川	澁谷安希子	62
胡桃 館	伊藤 則子	93
野 木	田澤 良永	90
木 筒	秋庭 ミチ	81
菖 蒲 川	田中フサエ	92
相 原 町	木村 マコ	89
新 田 子	齋藤 博行	74
田 中 町	花田 聖子	73
境	奈良 明	93

※この欄に載せたくない方は、届け出の際に戸籍住民係へ申し出てください。

※住民票や戸籍証明書の発行、戸籍の届け出の際には、本人確認が必要です。窓口にお越しの際は、運転免許証、マイナンバーカードなどの写真付きの本人確認ができるものをお持ちください。

(人の動き)

12月31日現在 (前月比)

人口	11,226 人	(- 20 人)
男	5,238 人	(- 10 人)
女	5,988 人	(- 10 人)
世帯	5,267	(- 7)
出生	1 人	転入 19 人
婚姻	0 組	転出 17 人
死亡	22 人	

公民館図書室情報局

新着本の紹介

右から二番目の星へ

著：水庭 れん

ふとしたことから出会った3人がそれぞれの事情と向かい合いながら成長していく切なく美しい物語。
「第17回小説現代編新人賞受賞」青森県生まれの期待の作家!!



- ・雨宿り / 著：宮本紀子
- ・愛の国 / 著：中川可穂
- ・青い翅 / 著：吉永南央
- ・村上海賊の娘(上・下) / 著：和田竜
- ・イン・ザ・レイン / 著：山下貴光



会計年度任用職員を募集します

町では、次のとおり会計年度任用職員を募集します。

▽募集職種

地域プロジェクトマネージャ

▽任用期間

令和8年4月1日～

令和9年3月31日

▽募集期限

令和8年2月10日(火)必着

▽申込書類

申込書類および募集要項は町ホームページからダウンロード

▽申込方法

町ホームページから、「鶴田町電子申請 届出システム」に、所定の事項を入力

▽選考方法

書類審査・面接試験

■問い合わせ先

商工観光課 観光係

☎(内線252)

小学生のための春休み国内交流事業 参加者募集

(公財) 国際青少年研修協会では、「第50回記念ちびっこ探検学校ヨロン島」の参加者を募集しています。

▽内容

ヨロン島の美しい自然の中で、全国から参加する仲間と民宿での共同生活や野外活動

▽研修先

鹿児島県大島郡与論町

▽日程

令和8年3月27日～4月2日(6泊7日)

▽定員

日本人小学生130名
外国人小学生50名

▽参加費

19万8千円

▽締切日

令和8年3月5日(木)

■問い合わせ・資料請求先

(公財) 国際青少年研修協会

☎03(6825)3130

「解決の糸口を見つけに行こう!」相談会

市町村と連携して生活再建相談事業を行っている消費者信用生活協同組合による無料相談会です。

▽実施日時

2月28日(土) 10時～16時

▽場所

信用生協弘前事務所

(弘前市城東4-5-1)

▽対象の相談

- ・ お金の問題(多重債務等)
- ・ 遺産相続
- ・ 不動産売買
- ・ 税金等公共料金の滞納
- ・ DV、離婚問題
- ・ くらしに関する悩み事

▽相談料

無料(事前予約が必要)

■問い合わせ・予約先

信用生協 弘前事務所

☎0120(102)354

津軽広域水道企業団
指名競争入札参加資格審査申請

津軽広域水道企業団では、指名競争入札等参加資格審査申請の定期受付を実施します。

▽対象

同企業団が発注する次の業種について、指名競争入札に参加しようとする者および随意契約の方法により契約の締結を希望する者

- ①建設工事
- ②測量・建設コンサルタント等
- ③業務委託
- ④製造の請負・物件の買入・その他の契約

▽受付期限

令和8年2月27日(金)まで

▽有効期間

2年間(令和8年9月1日～令和10年8月31日)

▽提出方法

郵送または宅配便(信書扱い)

▽資格審査の結果

審査の結果は、令和8年9月上旬頃にホームページに掲載。
※詳細は、「津軽広域水道企業団ホームページ」をご確認ください。

■問い合わせ先

西北事業部 総務課

☎0173(25)2711

津軽事業部 総務課

☎0172(52)6033

県税納税証明書のお知らせ

官公庁の入札参加資格審査申請、建設業法に基づく決算等届出、建設業許可申請、所得税確定申告

1月の町税等納期

- 上下水道料金 1月分 【1/21(水)】
- 町営住宅使用料 1月分 【1/26(月)】
- 後期高齢者医療保険料 7期 【2/2(月)】

※【 】納期限日

口座振替を利用していない方は、手続き簡単で便利な口座振替のご利用をご検討ください。

行政・人権相談

町では、町民の皆さんの行政に対する意見や要望、日頃生活する上での困り事など、さまざまな内容の相談を受けるための行政相談と人権相談を行っています。

■期 日 2月10日(火)
■相談時間 午前10時～午後3時
■場 所 国際交流会館101会議室

防災無線を聞き逃したら!

町の防災行政無線では、災害情報や町のイベント情報などを町民の皆さまに周知しています。

放送内容が聞き取れなかった場合、下記の方法で確認できます。

◆電話で確認

☎: 0173-23-2333

◆町ホームページで確認

<http://www.town.tsuruta.lg.jp/>

等のため、県税（法人県民税・法人事業税・特別法人事業税・個人事業税等）の納税額または未納額がないことの証明書が必要な方は、次の書類等を準備ください。

【納税義務者本人（法人の場合は代表者）が交付申請する場合】

①申請書（県ホームページからダウンロードできます）

②本人確認書類（顔写真付きの公的書類）

③手数料（1件につき青森県収入証紙400円）

【代理人が交付申請する場合】
前記①③のほか、

④委任状（納税義務者本人（法人の場合は代表者）が自署したもの。申請書「委任に関する事項」欄使用可。）

⑤代理人の本人確認書類（顔写真付きの公的書類）

郵送による交付申請もできます。申請方法は県税部までお問い合わせください。

■問い合わせ先

青森県西北県税事務所 納税管理課

☎0173（34）2111

離婚と子どもをめぐるルールが新しくなります！

令和8年4月1日より、改正民法が施行され、離婚後に父母双方を親権者として定める共同親権を選択することができるようになります。また、離婚時に

養育費の取決めをしていなくても、一定額の法定養育費を請求することが可能になります。

話し合いでまとまらない場合は、家庭裁判所の手続を利用して解決を図ることも考えられます。手続案内や申立書については、裁判所ウェブサイトでご案内しております。

また、今回の法改正による内容を詳しく知りたい方は特設ページ「離婚と子どもをめぐる新しいルールについて」をご覧ください。

■問い合わせ先

青森地方裁判所 総務課庶務係

☎017（722）5421

自動車・オートバイの手続きはお早めに

例年、3月中旬から3月末は自動車の検査や登録の手続きが集中し、窓口や駐車場が大変混み合います。

自動車等の移転登録（名義変更）、抹消登録等の手続きは、お早めにお願います。

また、各種の登録手続きに必要な書類等の案内は、青森運輸支局のホームページ、自動車検査登録総合ポータルサイトに掲載されています。

■自動車手続きヘルプデスク

青森運輸支局（電話案内）

☎050（5540）2008



町の保健だより

問：子ども健康課 健康推進係

後期高齢者歯科健診のお知らせ

●対象者：

後期高齢者医療の方
※年度内に1回受診できます。

●健診料：無料

※ただし、精密検査や治療にかかる費用は自己負担となります。

●申込方法：

町内の指定歯科医療機関に直接予約してください。

●持参するもの：

マイナ保険証または後期高齢者医療資格確認書のいずれか

●期間：令和8年3月末まで

【指定歯科医療機関】

中田歯科医院（22-5577）

なかじま歯科クリニック（23-1230）

坂本歯科クリニック（26-1182）

悩みを抱えていたら 相談してみませんか？

【こころの相談窓口】

●よりそいホットライン

生活の中で困っていること等、どんな悩みでもご相談ください。

☎：0120-279-338（毎日24時間対応）

●こころの健康相談統一ダイヤル

所在地域の公的な相談機関につながります。

☎：0570-064-556

（平日9時～16時、18時30分～22時）

●NPO法人あおもりののちの電話

☎：0172-33-7830（毎日12時～21時）

※メール相談は「あおもりののちの電話」ホームページから入室

【誰かに話を聴いてほしい】

●鶴岡町傾聴ボランティア「つるりんの会」傾聴サロン

日時：第1・第3月曜日（祝日除く）
13時30分～15時

場所：鶴遊館 栄養指導室

☎：0173-22-2111

【SNS相談（LINE）】

●生きづらびっと

（NPO法人ライフリンク）

対応時間：毎日8時～22時30分

QRコード：  （受付22時まで）

●こころのほっとチャット

（NPO法人東京メンタルヘルス・スクエア）

対応時間：毎日7時～23時50分

QRコード：  （受付23時まで）

●あおもりけん親子のための相談 LINE

（青森県子ども家庭部こどもみらい課）

対応時間：平日9時～17時

（相談メッセージは24時間受付）

QRコード： 

【どこに相談すればいいかわからない】

●子ども健康課 健康推進係

☎：0173-22-2111

【有料広告】



「選んでよかった」を実感してください。

青森県認定地方卸売市場



株式会社 津軽りんご市場

「弘前・西北五地域共同消防指令センター」令和8年2月運用開始

119番通報の受付場所を弘前市に集約！

日頃から、火災予防や救急活動にご理解、ご協力いただきありがとうございます。この度、令和8年2月から『弘前・西北五地域共同消防指令センター』（弘前市大字塩分町）の運用が開始されます。

これまで五所川原地区消防事務組合で受付していた119番通報は、弘前地区消防事務組合および鰐ヶ沢地区消防事務組合と共同運用する共同消防指令センターで受付します。

共同消防指令センターってなに？

3消防事務組合（消防本部）が協力して1つの消防指令センターを設置し、各市町村の119番通報を一括して受信・指令する施設です。

高度な消防指令システムを導入することで、迅速かつ効率的な消防・救急活動が可能になります。

消防車や救急車は

どこから来るの？



災害の通報を受付すると、災害現場近くの消防署・分署や移動中の消防車、救急車に出動指令が出され、消防車、救急車が出動します。そのため現場到着が遅くなることはありません。

また、共同消防指令センターでは、3消防事務組合（消防本部）の職員が連携して情報を集約し災害対応にあたるため、近隣消防本部の部隊に迅速な応援出動指令を行うことも可能になります。

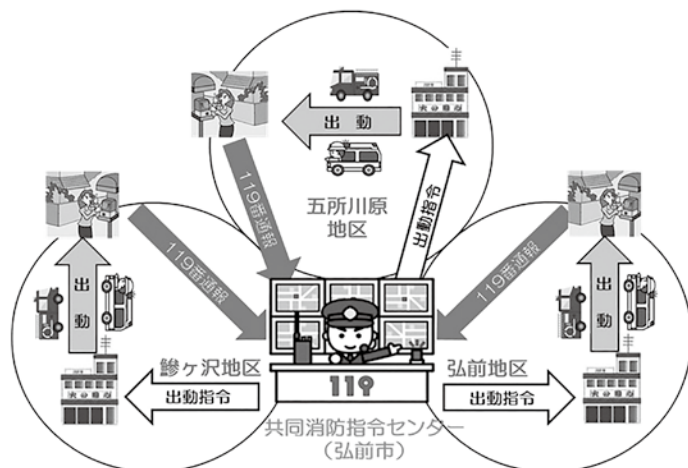

共同消防指令センターを構成する消防本部

- ▶ **五所川原地区消防事務組合**
五所川原市・鶴田町・中泊町
- ▶ **弘前地区消防事務組合**
弘前市・黒石市・平川市・藤崎町・板柳町・大鰐町・田舎館村・西目屋村
- ▶ **鰐ヶ沢地区消防事務組合**
鰐ヶ沢町・深浦町

119番通報時は必ず「鶴田町」から住所を伝えてください

119番通報のかけ方はこれまでと変わりますが、共同消防指令センターで受付する13市町村の中には、同じ地名があるため、通報している場所を伝える時には、

必ず「市町村名」から住所を伝えてください。

スマートフォンなど位置情報（GPS）オンにしておくと、通報場所の特定がより正確かつ迅速になります。落ち着いて、正確に情報を伝えてください。

119番通報時の例



119番です。
火事ですか？救急ですか？

火事です。（救急です）



住所を教えてください。

鶴田町大字〇〇字〇〇、〇番地です。
(〇〇アパート〇号室です)



指令センターの職員が状況を確認しますので、質問された内容にお答えください。

問：五所川原地区消防事務組合消防本部（五所川原市中央4丁目130番地） ☎：0173-35-2023

子供PSCマークの表示が始まりました

12月25日から、乳幼児用ベッドと乳幼児用玩具（3歳未満向け玩具）に、安全性を示す「子供PSCマーク」の表示が始まりました。

特定製品の規制（PSCマーク制度）について

消費生活用製品のうち、構造・材質・使用状況等からみて、一般消費者の生命または身体に対して特に危害をおよぼす恐れが多いと認められる製品は、「特定製品」として指定されています。

特定製品の製造、輸入または販売の事業を行う者は、PSCマークを付したものでなければ、販売・販売目的で陳列することができません。

子供PSCマーク

国が定める技術基準に適合し、対象年齢と使用上の注意がきちんと表示されていることを示すマーク

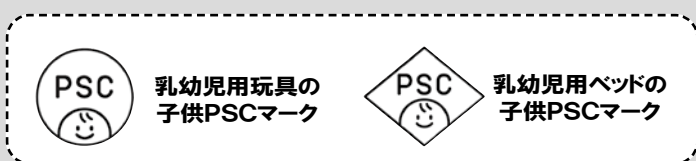

乳幼児用玩具

出生後36月未満の乳幼児が遊ぶことを目的として設計されたもののことを指す



乳幼児用ベッドや乳幼児用玩具を購入する方へ

- ・購入の際、子供PSCマークがついているか確認してください。
- ・12月25日より前に製造・輸入されたものは、子供PSCマークをつけずに販売することができます。
- ・子供PSCマークがついていない時は、日本玩具協会が発行する「STマーク」がついているか確認することで、安全性を確認できます。



←詳しくはこちら
(経済産業省HP)



放送大学入学生募集のお知らせ

【出願期限】

2026年3月16日（月）まで

放送大学では、2026年4月入学生を募集しています。

○放送大学では、「大学を卒業したい」「働きながらスキルアップしたい」「空いた時間を有効に使いたい」など、それぞれの目的で幅広い年代やさまざまな職業の方が学んでいます。

○授業はインターネットやBS放送で視聴し、単位認定試験もWEBで受験できます。

詳しい資料を無料でお送りしますので、お気軽にお問い合わせください。

※詳しくは、放送大学ホームページ（<https://www.ouj.ac.jp>）をご覧ください。



←放送大学HP

資料請求（無料）・問い合わせ先：放送大学青森学習センター ☎：0172-38-0500

【有料広告】

おめでで、はってらが〜

自然災害から経営を守る

りんご共済

加入申込受付 3/25まで

ぶどう共済もあります

NOSAI 青森県農業共済組合 津軽支所

〒037-0011 五所川原市金山字竹崎203-4 TEL 33-1513

【有料広告】

毎月第3水曜日は特売日

灯油の注文、忘れちゃった...どうしようかな？

そんなときは、スマホで気軽にひまわり灯油

- ① 24時間いつでも
- ② 営業時間を気にせず予約
- ③ 電話をかける手間が省ける

灯油配達 仮受付フォームにアクセス！

ミライフ東日本株式会社 北つがる店

五所川原市広田字柳沼90-3 ☎ 0120-17-2440

営業時間 平日 9:00~17:00 (夏季・冬季休業日除く)

資料番号 5139

町の財政状況を見る

町の財政健全化比率などを公表します

県や市町村の財政を適正に運営することを目的として、平成19年度決算から財政健全化に係る各指標（成績）の公表が法律（財政健全化法）で義務付けられています。

◇財政健全化法とは

健全化判断比率の指標を「早期健全化基準」と「財政再生基準」に照らし合わせて財政状況をチェックするとともに、国民健康保険事業などの特別会計や水道事業などの企業会計も合わせた決算もチェックして、町の財政状況をより明らかにしようとする法律です。

◇健全化判断比率および資金不足比率

	財政指標名	令和6年度		早期健全化基準	財政再生基準
		決算	増減値		
健全化判断比率	①実質赤字比率	—	—	15.0%	20.0%
	②連結実質赤字比率	—	—	20.0%	30.0%
	③実質公債費比率	13.6%	0.9%	25.0%	35.0%
	④将来負担比率	103.1%	-6.2%	350.0%	
	⑤資金不足比率	—	—	20.0%	

※「—」は、①②において赤字額がないことを示しています。

⑤は、対象会計で資金不足がないことを示しています。

※⑤対象会計：水道事業会計、下水道事業会計

【用語の解説】

実質赤字比率

一般会計などの赤字の程度を指標化し、財政運営の深刻度を示すもの

連結実質赤字比率

町の全ての会計の赤字・黒字を合算し、市町村全体としての赤字の程度を示す比率

実質公債費比率

借入金の返済金などの大きさを指標化し、財政負担を見るための比率

将来負担比率

市町村の借入金や将来支払っていく可能性のある負債分を指標化し、将来の負担を示すもの

資金不足比率

公営企業の資金不足を、公営企業の事業規模である料金収入の規模として比較して指標化し、経営状況を把握するもの

●早期健全化基準をオーバーすると？

財政のイエローカードです。財政健全化計画を策定し、計画に基づく財政健全化を行います。

●財政再生基準をオーバーすると？

財政のレッドカードです。財政再生団体となり、事実上破綻となります。財政再生計画を定め、計画に基づく財政再建に取り組むこととなります。総務大臣の許可がなければ地方債の借入れができなくなります。また、税金や公共料金の増額、住民サービスの見直しをせざるを得なくなります。

菖蒲川簡易郵便局の 業務受託者を募集

日本郵便(株)東北支社では

**菖蒲川簡易郵便局
(大字菖蒲川付近)**

の業務受託者を募集しています。



受託者
募集ページ

問：日本郵便(株) 東北支社経営管理部店舗（簡易局）担当
☎ 022-267-7186

マイナンバーカード休日窓口



次回
開催

2月14日(土)
9:00 ~ 12:00

内 容
・マイナンバーカードの申請・受取
・電子証明書の更新
・暗証番号の変更、再設定



予約受付

事前予約が必要です。※予約がない日は閉庁します

問：住民環境課 戸籍住民係 ☎ 0173-22-2111

LINEから 申告相談会の来場予約が可能に（試験運用）

令和8年2月9日（月）～3月16日（月）に町国際交流会館で行われる町の申告相談会のうち、下記の期間についてLINEでの来場予約を受け付けます。（電話予約は受け付けません。）

予約可能日：令和8年2月19日（木）～3月4日（水）※土日、祝日を除く

※今回は試験運用のため、LINE予約による受付は全申告期間中の9日間のみ実施

2月

日	月	火	水	木	金	土
15	16	17	18	19	20	21
-	-	-	-	○	○	×
22	23	24	25	26	27	28
×	×	○	○	○	○	×

3月

日	月	火	水	木	金	土
1	2	3	4	5	6	7
×	○	○	○	-	-	-

※予約受付開始：令和8年1月15日から

・1日当たりの予約枠：午前8：30～12：00の中で30分ごとの7枠

※LINE予約の場合、**営業・農業・不動産**に関する申告は受け付けません。申告会場へ直接お越しください。

※申告会場の状況によっては、予約時間どおりのご案内できない場合がありますのでご了承ください。

・予約方法：

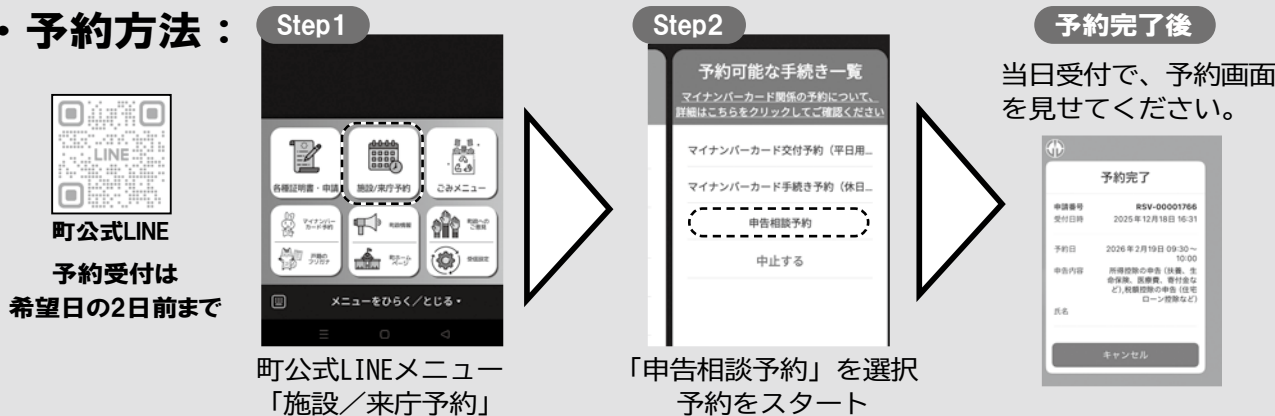

問：税務会計課 住民税係 ☎：0173-22-2111（内線121）

五所川原税務署からのお知らせ

税の申告書作成会場を開設します

場 所 五所川原税務署2階（3月30日（月）以降は、1階事務室で行います）

期 間 2月16日（月）～3月27日（金）※土日、祝日を除く。
贈与税の申告相談は、火・木曜日（2月24日を除き）に行います。

対 象 所得税、消費税、贈与税の申告書を作成される方

申告期限 所得税・贈与税3月16日（月）、消費税3月31日（火）

- ① マイナンバーカードとスマートフォンを使用し、ご自身で申告書等を作成していただきます。
- ② 当会で相談を希望される方は、LINEによるオンライン事前予約をお願いします。
- ③ ②以外の方は、当日会場前で、入場整理券（当日券）を配付します。
- ④ マイナンバーカードのパスワードをご確認ください。

- ・「利用者証明用電子証明書」（数字4桁）
- ・「署名用電子証明書」（英数字6～16文字）



LINEの友だち追加は
こちらから

問：五所川原税務署 個人課税第一部門 ☎：0173-34-3136（※音声ガイダンス「2」を押してください）

鶴田町奨学生を募集します！



町では、人材育成を図るため、経済的な理由により修学が困難な方を対象に、奨学金を貸与しております。
(所得額等により、貸与が受けられない場合があります)

申込方法

必要書類(「奨学生願書」・「推薦調書」は教育委員会窓口で配布または町ホームページからダウンロード可)を鶴田町教育委員会へ提出してください。

応募資格

- ①保護者が鶴田町に住所を有していること
- ②経済的な理由により修学が困難な人(所得制限あり)
- ③大学・短大・高等専門学校・高校に在学中の人または、大学・短大・高等専門学校・高校に入学予定の人

奨学金の額

大学・大学院	月額 5 万円以内
短大・高等専門学校	月額 4 万円以内
高校	月額 3 万円以内

償還について

卒業後 1 年間据え置いてから、9 年以内で奨学金を全額返還すること

利息はありません

必要書類

本人	奨学生願書・推薦調書・合格通知書
世帯	所得証明書・納税証明書
連帯保証人	印鑑証明書・所得証明書・納税証明書

申込期限

奨学生の申請は、随時受け付けています。



給付型ではなく貸与型の奨学金です。返還の計画を立ててお申し込みください。



■問い合わせ先：教育委員会 学務総務係 ☎：0173-22-2111（内線213・214）

「障害者控除対象者認定書」の申請お忘れなく

身体障害者手帳等の交付を受けていない要介護認定高齢者の方を対象に、申請により、身体障害者等に準ずる方として、障害者控除対象者認定書を交付します。

認定書の交付を受けることにより、本人または扶養する親族の方が、所得税・住民税の申告をする時に、障害者控除または特別障害者控除を受けることができます。

対象となる方

次の基準のいずれかに該当する場合に認定を行います。
(障害者控除の適用を受ける年の12月31日現在の要介護認定状況に基づく)

障害者に準ずる方の認定基準

要介護1以上に認定されており、かつ要介護認定資料の主治医意見書に記載されている

- ・障害高齢者日常自立度がA以上の方
- ・認知症高齢者日常自立度がII以上の方

特別障害者に準ずる方の認定基準

要介護4以上に認定されており、かつ要介護認定資料の主治医意見書に記載されている

- ・障害高齢者日常自立度がB以上の方
- ・認知症高齢者日常自立度がIII以上の方

申請方法・必要なもの

【申請方法】

「障害者控除対象者認定申請書」(福祉介護課または町HPから入手可)に、必要事項を記入し申請してください。※認定書は、後日郵送となりますので、お早めに申請してください。

【申請に必要なもの】

対象者の介護保険被保険者証、申請に来た方の身元を確認できるもの(顔写真付きの公的書類)

■申請・問い合わせ先：福祉介護課 介護保険係 ☎：0173-22-2111（内線138）

♪ つるたん めいぐるみストラップ 発売中! ♪



バックにつけたり飾ったりして、
身近に置いて可愛がってね♪



価格：1体 1,100円 (税込)

サイズ：約10cm

販売場所：道の駅つるた
ここにもあるじゃ
JR陸奥鶴田駅内

※数量限定

■問い合わせ先：企画交流課 交流係 ☎：0173-22-2111 (内線263)

ありがとうございます！

おかげさまで登録者数

500人達成

図書室、
フリースペース
は、どなたでも
無料でご利用いただけます。



会員募集中！

体育館、コワーキングスペース、イベントスペース、
シェアショップなど有料施設のご利用には
会員登録(無料)が必要となります。ご登録後、予約画面
から各施設の空き状況を確認頂けます。

「物々交換の部屋」や「クエスト掲示板」にも参加できます
のでぜひお気軽にご登録ください！

もったいない研WORKSHOP#07

個人事業主・フリーランス向け
事業申告・確定申告作業 もくもく会
2月10日(火)スタート！

参加費：1,000円/日
(コワーキングスペース利用料込・1DRINK付)



会員登録フォーム



TSURUTA LABO

鶴田町地域活性化支援センター ☎0173-26-5888

施設利用予約・お問合せ(9:00-18:00)WEBSITE <https://tsurutalabo.com/>

食改
おすすめ
レシピ

地場産品を使った料理/食生活改善推進協議会「みつば会」監修

おからと野菜のポテサラ風

1人分：252kcal / 食塩相当量1.1g / 野菜の量50g / 調理時間10分

調理時間 10分で作れる簡単料理です。鮭缶と野菜を多めに使って、おからをポテトサラダ風にしています。牛乳やヨーグルトを加えているので、しっとりとした食感が味わえます。ぜひお試しください。

◆作り方

- ① おからを耐熱容器に入れ、ふんわりとラップをかけ、電子レンジ(500W)で2分加熱し、粗熱が取れたら、★を上から順に加え混ぜていく。
- ② きゅうりは小口切りにし、塩水(分量外)にさらし、しんなりしたら水気をしぼる。にんじんはいちょう切りにし、ラップに包み、電子レンジ(500W)で2分加熱する。鮭缶は汁気をしぼり、ほぐす。
- ③ ボウルに①、②、コーンを入れよく混ぜ、こしょうで味をととのえる。

★ポイント

加熱したおからに調味料を入れる時は、冷めてから混ぜると良いでしょう。入れる具材はお好みでたまねぎや、鮭缶の代わりにサケフレークやツナ缶など使ってもおいしくできます。



◎材料(2人分)

おから …… 80g きゅうり … 1/2 本
にんじん … 50g 鮭缶 …… 1/2 缶
コーン(缶) …… 40g
こしょう …… 少々

★牛乳 …… 大さじ1
オリーブオイル …… 大さじ1
マヨネーズ …… 大さじ2
めんつゆ(2倍濃縮) …… 大さじ1/2
プレーンヨーグルト …… 大さじ1

11/16 さつま町の産業祭 & 農業祭に出店

第4回さつま町産業祭 & JA農業祭

当町が友好交流協定を結ぶ鹿児島県さつま町で「第4回さつま町産業祭 & JA農業祭」が開催されました。

さつま町の町制施行20周年記念も兼ねて開催されたイベントでは、「鹿児島県黒牛大特価セール」や「町内産新米大特価セール」のほか、当町の道の駅つるた「鶴の里あるじゃ」が出店し、りんごやりんごジュース、にんにくを販売しました。

当日は約14,600人の来場者で賑わい、当町のブースにもオープンから多くの買い物客が訪れ、青森の旬の味を買い求めていました。



旬の新鮮なりんごを目当てに多くの買い物客が訪れました



顕彰状を受け取る受賞者

12/6 福祉の輪をつなげていく

令和7年度 鶴田町社会福祉大会

町社会福祉協議会による「令和7年度鶴田町社会福祉大会」が開かれ、町民や福祉関係者ら約170人が参加しました。

大会では、地域福祉の発展に貢献された25個人・6団体に顕彰状や感謝状が贈られました。受賞者を代表して永澤悦子さんが「今回の表彰を励みに、これからも微力ながら活動が続けていきたい」と謝辞を述べました。

このほか、福祉作文コンクールで最優秀賞を獲得した受賞者による作品朗読などが行われました。

12/9 籠いっぱいりんごを持って登校

鶴田小学校 りんご一籠運動

児童が家庭からりんごを持ち寄る「りんご一籠運動」が鶴田小学校で行われました。

町では毎年、地域の生産者からりんごを提供いただき、11月から2月頃まで町小中学校給食で地元のりんごを提供しています。

りんご入りの手籠を持って登校した児童たちは出迎えた先生たちに元気よくあいさつした後、玄関前に設置されたコンテナに一つ一つ丁寧に移し替えていました。この日は27人の児童が9箱分(180kg)のりんごを提供してくれました。



りんご籠を持って登校する児童たち



Vol.100 (筆: 帯川 匠)

今年の冬は昨年とは異なり雪が少なく、温かいので過ごしやすい日が続いていますね。「除雪が間に合わないほどの大雪だったら関東に帰ります」なんて冗談を役場の人に言ったら苦笑いをされました。

余談はさておき、みなさん2025年はどのような年でしたでしょうか？私は師匠に任された園地のスチューベン栽培と購入した空き家のリフォームに追われる年でした。リフォーム自体は協力隊の活動ではないのですが、鶴田町に定住するにあたり必要なものだったので、仕事時間外や休日で活動しました。ただ、ぶどうもリフォームを待ってはくれず、芽掻きしながら家を買ひ、枝を結束しながら床を張り替え、花が咲いたら壁を作り、実の形を整えながら作業場を修理し、収穫しながらペンキを塗る。そして今に至りますが、今年はまだ少し余裕をもって活動しようと思った今日この頃です。



地域おこし協力隊とは

人口減少や高齢化等の進行が著しい地方において、地域外の人材を「地域おこし協力隊員」として町が委嘱。隊員には、地域おこし支援や地域協力活動を行っていただき、その地域への定住・定着を図る取組。



講演を行っている鈴木みゆき先生

12/14 健康づくりは子どもの頃から 令和7年度 健康づくり講演会

町国際交流会館で、國學院大學人間開発学部子ども支援学科教授の鈴木みゆき氏を講師として招き、健康づくり講演会が行われました。

講演会では、「子どもと大人の健康づくり～早寝・早起き・朝ごはん～」と題し、現代の子どもを取り巻く状況と背景を踏まえた子どもの生活リズム改善策を紹介。睡眠による脳への影響は大きく、子どもの成長・発達に必要なホルモン分泌や意欲、感情のコントロールのほか、認知症にも関係していることを解説。子どもの頃から生活習慣を整えることがいかに大切かを講話されました。

12/23 車いす寄贈で観光支援 町観光協会・赤十字奉仕団 車いす寄贈

鶴田町観光協会（蒔苗愛子会長）と町赤十字奉仕団（宮本はる枝委員長）が、富士見湖パークを訪れる人々に利用してもらおうと、鶴の里振興公社に車いす1台を寄贈しました。

車いすは「鶴の舞橋秋まつり」のフリーマーケットの売り上げや募金などを使って購入。「ここにもあるじゃ」前でセレモニーが行われ、蒔苗会長と宮本委員長が、道の駅つるたの一戸駅長へ目録を贈呈しました。蒔苗会長は「4月には鶴の舞橋の改修工事が完了し、多くの人が訪れると思うので、その際に活用してほしい」とあいさつされました。



一戸駅長（左）に目録を手渡した蒔苗会長（中央）と宮本委員長



前田専務（左）から相川町長へ目録が手渡されました

12/25 地域活性化に役立てほしい 企業版ふるさと納税 寄附受納式・感謝状贈呈式

（株）マエダから、企業版ふるさと納税*でご寄附をいただきました。

町役場で行われた式では、前田大志代表取締役専務から寄付金100万円の目録が手渡されたほか、（株）マエダへ町から感謝状を贈呈いたしました。寄附金は同企業の選んだ「雇用の場をつくり、地域産業を支える人財を確保する事業」に活用されます。

※企業版ふるさと納税とは、国が認定した地方公共団体の地方創生事業に対し、企業が寄附を行った場合に法人関係税から税額控除する仕組み

地域おこし 協力隊通信

Vol.101（筆：葛西あゆみ）

今年もよろしくお願いいたします。選果→出荷の毎日で運動不足気味ですが、移住して知った「室内縄跳び」を実施中。千葉で育った私も小学生の頃は縄跳びをしましたが、室内で跳んだ覚えはなく、小石が足や顔に当たって痛い、風に縄がとられるなどの記憶があります。室内だとスムーズに跳べていいですね、雪深い地方に合った冬のスポーツだなあと思いました。

今年も元町弥生会にて弥生画のお手伝いをさせて頂きました。小さなスペースですが今年の収穫のお礼と、来年の五穀豊穡を願って一粒一粒祈りを込めて豆を貼り付けました。

最近、朝通学する子供に「手袋履いた？」と自然に聞くようになりましたが、はじめ「手袋を履く」という表現を聞いたときは耳を疑いました。頭の中では手袋を靴下のように履こうとする映像が浮かびましたが、今では「履く」があたりまえになりました。



▲弥生画の制作に取り組む葛西さん



Facebook



Instagram

地域おこし協力隊の活動内容は、各種SNSでも確認することができます。

鶴田町民憲章

- 一、花と緑を育て、明るく
公害のないまちをつくりましょう。
- 一、スポーツに親しみ、健康で
住みよいまちをつくりましょう。
- 一、仕事に誇りをもち、生産を高め
豊かなまちをつくりましょう。
- 一、年よりをいたわり、若い力を伸ばし
希望あふれるまちをつくりましょう。
- 一、教育をすすめ、創意を生かし
文化の花咲くまちをつくりましょう。

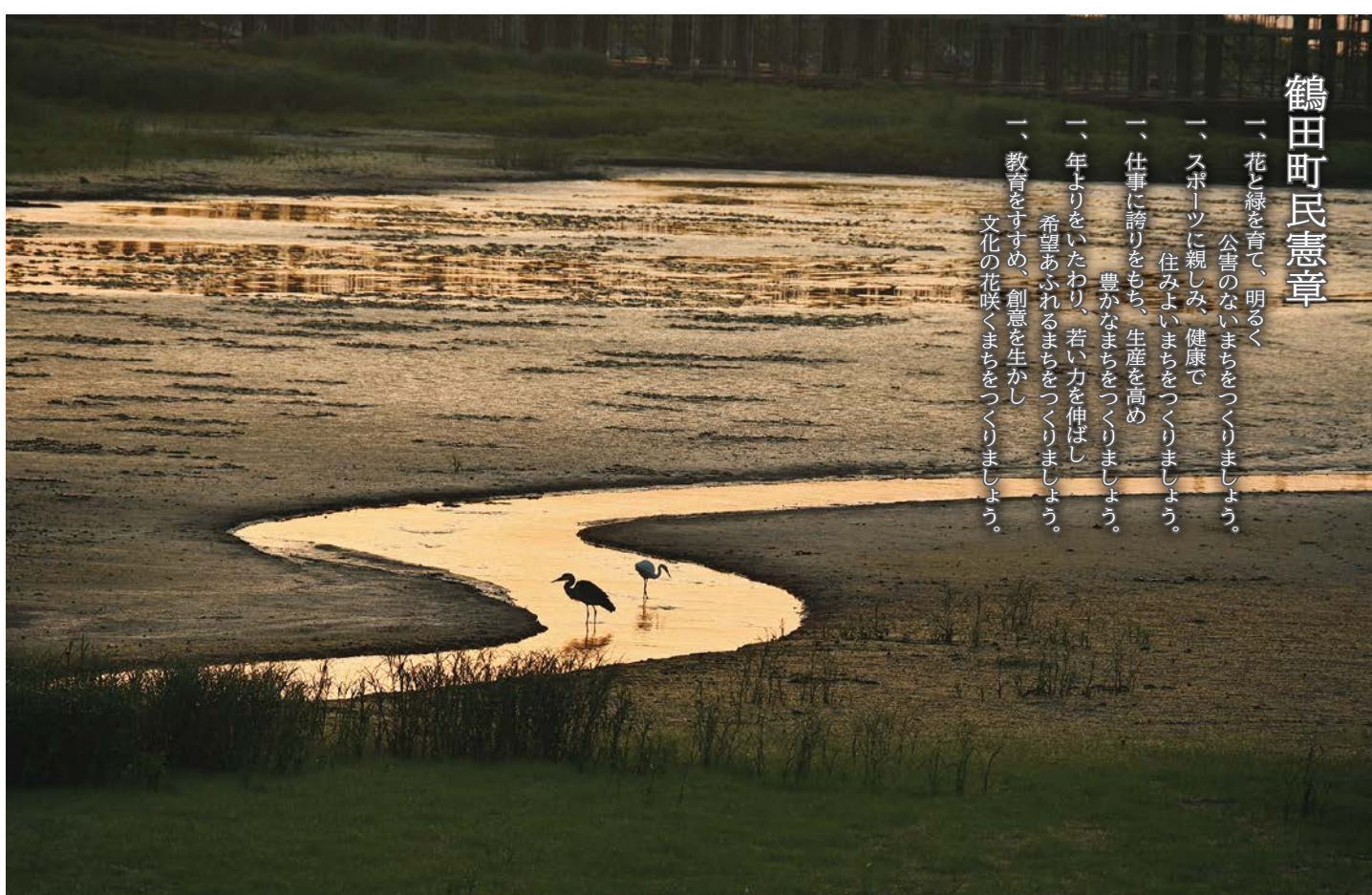

広報

つた

編集・発行 鶴田町役場企画交流課
令和8年1月15日発行 第783号

〒038-3595

青森県北津軽郡鶴田町大字鶴田字早瀬2000の1

TEL: 0173 (22) 2111 FAX: 0173 (22) 6007

Eメール: tsu_info@town.tsuruta.lg.jp

鶴田町ホームページ

<http://www.town.tsuruta.lg.jp/>

鶴田町観光ウェブマガジン「メデタイ・ツルタ」

<http://www.medetai-tsuruta.jp/>



写真撮影／神 秀次郎さん（鶴田写真クラブ）